# TÚ TIENES MUCHO QUE VER

## somos oportunidad, somos esperanza

# MEMORIA **2022**

Cáritas
Diocesana de
Mondoñedo - Ferrol

# SOMOS OPORTUNIDAD. SOMOS ESPERANZA

Con la fiesta del Corpus, nuestra Cáritas Diocesana hace balance del año 2022. Es un ejercicio importante porque de esta manera nos hace una fotografía de lo que durante el año se realizó, las problemáticas que se abordaron, los recursos que se utilizaron, el voluntariado y trabajadores que lo llevaron adelante, las demandas que surgen a la sociedad, las problemáticas que afloran. ¡Es tanto lo que tenemos que mejorar! De esta manera, Cáritas realiza un ejercicio de trasparencia que nos ayuda a crecer y mejorar y a descubrir la forma en la que la comunidad cristiana lleva adelante el amor en un mundo tan fracturado y desvinculado.

La primera palabra, por tanto, tiene que ser ***GRACIAS***.

**Gracias al voluntariado y trabajadores** que realizan esa labor de escucha y de acogida tan importante en nuestras comunidades. Gracias porque, a través de su tiempo y de sus capacidades, contribuyen a que muchas familias y personas encuentren oportunidades, consuelo y ayuda en sus necesidades.

**Gracias a las comunidades cristianas:** La labor de Cáritas no se reduce únicamente a una ayuda social, económica… Se trata de incluir, de favorecer que las personas encuentren una comunidad, un espacio y hogar donde sentirse queridos, apoyados, fortalecidos. Nuestras comunidades, que viven del Amor que se expresa en la Eucaristía, tienen que llevar adelante "una nueva imaginación de la caridad" que contribuya a la animación de los territorios y la siembra de proyectos de humanización.

**Gracias a los sacerdotes** que alentáis la tarea de voluntarios y de comunidades para que sean signo significativo del Amor de Dios. De esta manera, con vuestra cercanía a los más pobres, expresáis lo más genuino de vuestro ministerio.

**Gracias a los socios, donantes y a cuantos confiáis en Cáritas** para que pueda llevar adelante su tarea. Sin vuestras aportaciones, que aquí se multiplican, seríamos incapaces de llevar adelante toda la tarea.

**Gracias a todas las instituciones públicas y privadas** que, de la mano del Tercer Sector, construimos juntas una sociedad mejor donde se ponga en el centro a las personas.

Junto a la gratitud, la segunda palabra ha de ser ***ESPERANZA***. Así lo indica el lema de esta memoria. La aportación que Cáritas hace a nuestra sociedad y a las personas que ahí se acercan es fundamentalmente generar esperanza, favorecer oportunidades. Nadie puede sentirse desplazado definitivamente en nuestra sociedad. Al contrario: hemos de generar siempre oportunidades en base a las capacidades que todos tenemos. Desde ahí crece la esperanza que nos permite vivir con dignidad. Cáritas sabe mucho de eso: así es su mirada a las personas, desde una atención que no se centra en sus problemas.

**Tú tienes mucho que ver en esta tarea. Por lo que has hecho y por lo que puedes hacer.**

**+Fernando, Obispo de Mondoñedo-Ferrol**

# LO VIVIDO EN EL 2022

El año 2022 se inició con un encarecimiento del coste de la vida y una nueva crisis migratoria consecuencia de la guerra en Ucrania. El desplazamiento masivo de personas expulsadas del país se ha sumado a los desplazamientos migratorios que se producen año tras año por causas económicas o políticas, cerrándose el año con un máximo histórico de solicitantes de asilo.

La respuesta al desplazamiento forzoso de la población ucraniana evidenció que los gobiernos pueden ofrecer soluciones eficaces en la protección y acceso a los derechos. Es necesario que esta misma respuesta se haga extensiva a las otras realidades migratorias que carecen de los recursos suficientes y se ven abocadas a la explotación laboral o de otro tipo para subsistir.

Insistir en dos retos que nos alejan de la construcción de una sociedad que garantice los derechos de los más vulnerables:

- La inaccesibilidad de la vivienda en el mercado libre para personas con menos recursos y la falta de vivienda pública están produciendo el recrudecimiento de la exclusión residencial.

- El empleo precario e inestable como única salida para un gran porcentaje de personas jóvenes que han abandonado los estudios y les conduce a una falta de horizonte vital y un mayor riesgo en el desarrollo de problemas de salud mental.

La inclusión social de las personas es un proceso más complejo que unos datos económicos. Por eso, las acciones que desarrollamos en Cáritas quieren hacer frente al individualismo, promoviendo actividades comunitarias que acompañan y cuentan con todos/as y que garanticen la construcción de la sociedad del bien común.

**Número de personas acompañadas por arciprestazgo**

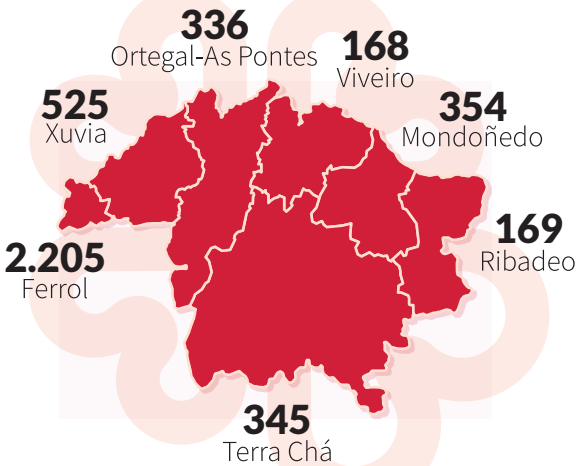

# ÁREAS DE ACTUACIÓN

## 4.102 personas acompañadas

| | PERSONAS ATENDIDAS | MUJERES |
|---|---|---|
| Acogida y ayudas de emergencia | 3.548 | 54,93% |
| Familia e infancia | 317 | 63,41% |
| Formación e inserción sociolaboral | 188 | 61,17% |
| Personas sin hogar | 513 | 13,65% |
| Personas mayores | 26 | 92,31% |
| Asesoramiento extranjería | 412 | 40,05% |

**1027**
Soci@s y donantes

**364**
Personas voluntarias

**209** en acogida y acompañamiento

**66** en actuaciones de familia e infancia y promoción social

**42** en los centros para personas sin hogar

**16**
Personas contratadas en diferentes programas y servicios

# ACOGIDA Y ACOMPAÑAMIENTO

***Toda persona tiene derecho a vivir en condiciones dignas de salud y bienestar, independientemente de la edad, sexo, religión o lugar de procedencia.***

Las personas que no pueden cubrir sus necesidades básicas de forma autónoma sufren un desgaste físico, psicológico y emocional que afecta gravemente a su calidad de vida y posibilidades de promoción. La protección social de las personas más vulnerables es responsabilidad de toda la sociedad.

Generamos recursos y oportunidades

**3.548** personas apoyadas con **ayudas de emergencia.**

♀ **55%**

**51%**

en condiciones justas y dignas

**2.383** personas han recibido ayudas de alimentación, higiene y ropa mediante **vales de supermercado** o **tarjetas de compra.**

de forma cercana y accesible

**27 puntos de atención** y **209 personas voluntarias** conforman la red de acogida parroquial a lo largo del territorio.

apoyando la libertad de movimiento

**ASESORAMIENTO JURÍDICO EN EXTRANJERÍA**

**412** personas extranjeras han sido apoyadas en el acceso y ejercicio de sus derechos.

**95** han regularizado su situación administrativa.

contribuyendo a una sociedad del cuidado

**CON-VIVINDO**

**26** personas mayores acompañadas por **22** personas voluntarias.

Garantizamos el derecho a la alimentación desde la **autonomía**, la dignidad y la libertad, favoreciendo procesos de inclusión y **cohesión social** y fomentando la **sostenibilidad** medioambiental de nuestras acciones.

**DONA DIFERENTE**

# PERSONAS SIN HOGAR

***Derecho a una vivienda digna, a sentirse parte de una comunidad en la que poder participar activamente y en la que se garantice el acceso a oportunidades de empleo, educación, participación social y redes de apoyo.***

La irregularidad administrativa, la edad, la falta de formación, la falta de apoyo social y familiar, los problemas de salud física o mental, las adicciones y la falta de políticas públicas inclusivas son algunas de las causas que desencadenan una situación de sinhogarismo.

**513**
**Número total de personas acompañadas**

**70** ♀ **117**

**302** personas contaron con acompañamiento social personalizado

**90** personas recibieron atención psicológica

**502** personas sin hogar hicieron uso de los servicios básicos (lavandería, duchas y cafetería) del centro de día de inclusión social

**Actividades de promoción y desarrollo personal:**

**22** personas participaron en talleres sobre salud y autocuidado

**62** personas participaron en talleres educativos y de competencias digitales

**52** personas participaron en actividades de ocio y participación comunitaria

**La participación es esencial en el acompañamiento a personas sin hogar. Este año 2022 se centró en dos acciones significativas:**

**Campaña Nadie sin Hogar 2022: Fuera de cobertura**

**La participación como clave en la integración de las personas en la sociedad: Encuentro Nadie sin hogar**

# VIVIENDA

***Derecho a una vivienda digna, a tener una dirección de referencia, un lugar en el que sentirse seguro y al que poder volver, donde crear y compartir momentos con las personas elegidas.***

Las condiciones para acceder a una vivienda, la irregularidad administrativa y lo que conlleva en falta de acceso al mercado laboral, derechos financieros, acceso a servicios sociales y recursos públicos favorecen fenómenos como el de la "ocupación por necesidad" (hacinamiento) en familias y personas migrantes.

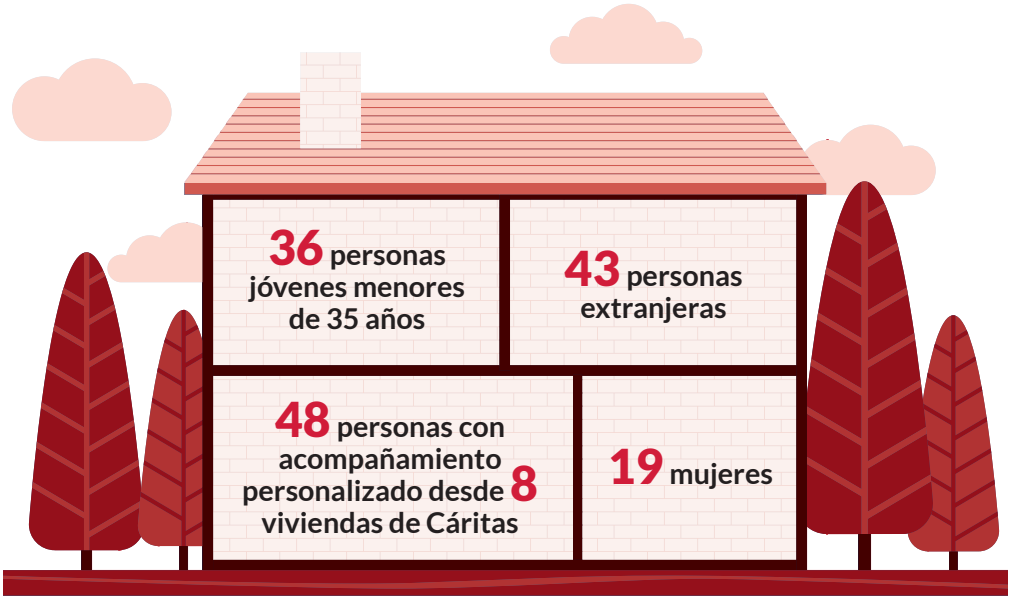


**Desde el programa de viviendas de Cáritas Diocesana de Mondoñedo-Ferrol trabajamos en el desarrollo integral de las personas a través del acceso a una vivienda y el acompañamiento personalizado. Las líneas de acción son:**

- Promover la adquisición de **habilidades personales** que posibiliten la **autonomía** a personas en situación de vulnerabilidad o exclusión a través de **talleres educativos** y acompañamiento social.
- Favorecer el acceso a un empleo a través de la mejora de las **competencias prelaborales** y la **formación** para el empleo.
- Fomentar la **participación comunitaria** y la generación de redes y **vínculos** en el barrio a través de actividades de ocio y participación.
- Promover la **sensibilización** e **incidencia** sobre las personas en situación de vulnerabilidad o exclusión con las administraciones y ciudadanía.

# INFANCIA Y FAMILIA

***Derecho a favorecer el desarrollo integral de los NNA (Niñas, Niños y Adolescentes) y sus familias garantizando la protección, la igualdad de oportunidades, la educación inclusiva y la transformación social.***

Los niños, niñas y adolescentes y sus familias se encuentran en una situación de desprotección, debido a factores personales, estructurales e institucionales, que provocan una desigualdad en el ámbito educativo, familiar, y social, teniendo un alto riesgo de repetir el ciclo de pobreza heredada, cargando con factores extra que impiden su desarrollo integral.

**100 Niños, niñas y adolescentes (75 migrantes | 50 niñas) en 6 grupos de refuerzo socioeducativo. 5 grupos en Ferrol | 1 en Foz**

**PARTICIPACIÓN EN ACTIVIDADES DE OCIO Y TIEMPO LIBRE: 120 Niños, niñas y adolescentes (actividades culturales, didácticas, deportivas, sensibilización)**

**49 Niños, niñas y adolescentes participantes en campamentos de verano**

**Escuela de familia: 47 personas participan en sesiones grupales y/o individuales 8 en Burela | 39 en Ferrol**

**67 Familias participantes**

Para la promoción integral de las familias es necesario el trabajo en red

**46** voluntarios/as comprometidos/as con romper la transmisión intergeneracional de la pobreza a través del **programa de refuerzo socioeducativo**

# PROMOCIÓN SOCIAL Y PERSONAL

***Derecho a la participación y promoción social, a sentirse parte en la comunidad, en la que se respeta la propia identidad y en la que las personas pueden crecer personal y socialmente.***

Las personas en situación de vulneralidad y/o exlcusión social sienten aislamiento y discriminación por el rechazo social originado por prejuicios culturales, pertenencia a un determinado colectivo, por su nivel socioeconómico y cultural, que impiden que se sientan parte de una comunidad en la que puedan desarrollar sus potencialidades.

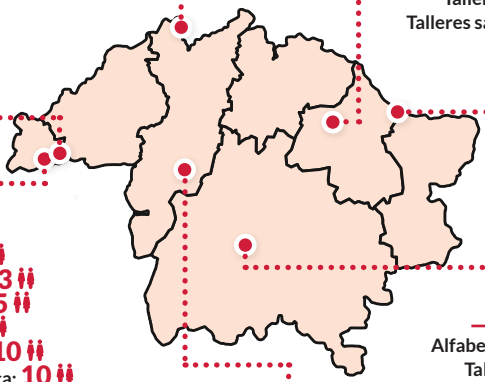

**Cariño**
Alfabetización idioma: 23

**Valadouro**
Alfabetización digital: 22
Talleres textiles: 6
Talleres salud y cuidados: 6

**Narón**
Talleres de economía doméstica: 10

**Foz**
Alfabetización idioma: 6

**Ferrol**
Huerto Urbano: 47
Alfabetización idioma: 13
Alfabetización digital: 15
Talleres textiles: 20
Talleres salud y cuidados: 10
Talleres de economía doméstica: 10
Talleres de habilidades sociales: 12

**Villalba**
Alfabetización idioma: 36
Talleres textiles: 8

**As Pontes**
Alfabetización idioma: 15
Talleres textiles: 15

## Total de familias participantes: 175

**El área de Promoción Social y Personal ofrece oportunidades para mejorar las capacidades de aprendizaje, niveles de relación y participación social, autonomía y activación sociolaboral.**

## LÍNEAS DE INTERVENCIÓN

### Relacional

Creación de espacios de encuentro y aprendizaje para la liberación emocional, generación de vínculos y participación comunitaria.

### Ocupacional

Adquisición de competencias para la mejora y el desarrollo personal, mediante acciones significativas, relacionadas con el aprendizaje del idioma, las competencias TICs, la gestión del hogar, la costura, la horticultura y las habilidades sociales.

# FORMACIÓN E INSERCIÓN SOCIOLABORAL

***Toda persona tiene derecho a un empleo que le permita vivir con dignidad.***

Consideramos el empleo como una de las vías para la plena inclusión de las personas en la comunidad que pertenecen. Queremos facilitar que las personas que participan en nuestras acciones puedan desarrollar sus capacidades, de modo que puedan aportar sus valores y contribuyan al desarrollo de la comunidad a la que pertenecen, cada uno dentro de sus potencialidades. **"Defendiendo que nadie quede atrás".**

**Participaron 188 personas ( 115♀ 73♂ )**

**66 españoles** — **122 migrantes**

| | |
|---|---|
| **67** | jóvenes menores de 35 años |
| **136** | personas participaron en **Aula Aberta** |
| **36** | participantes en **Cursos de Formación** |
| **32** | personas realizan **FPT** y prácticas en empresas |
| **41** | personas acceden al empleo |
| **16** | personas que accedieron a un empleo y que han regularizado su situación administrativa |

**EMPRESAS**

TESTIMONIOS — PARTICIPANTES

# RECURSOS INVERTIDOS EN 2022

Gestión y administración
17,7%
212.718,21€

Comunicación y sensibilización
0,6%
6.663,25€

Acción Social
81,8%
984.048,39€

## FUENTES DE FINANCIACIÓN

| | | |
|---|---|---|
| Conferencia Episcopal y Diócesis de Mondoñedo-Ferrol | 287.939,77 € | 23,9% |
| Subvenciones de organismos oficiales (*) | 281.468,35 € | 23,4% |
| Aportación del IRPF aplicable a la acción social | 242.238,90 € | 20,1% |
| Subvenciones privadas (**) | 147.751,60 € | 12,3% |
| Socios y donantes | 132.372,97 € | 11,0% |
| Fondo Social Europeo | 81.724,10 € | 6,8% |
| Campañas institucionales | 25.702,61 € | 2,1% |
| Otros | 4.231,55 € | 0,4% |

**TOTAL**
**1.203.429,85€**

(*)Xunta de Galicia, Deputacion da Coruña, Concello de Ferrol, Concello de Narón, SELAE e Instituciones penitenciarias

(**)Fundación Barrié, Inditex, Fundación Endesa, Vegalsa, UNESPA, Fundación Naturgy, CVC Race of Recovery

| 48,8% | 16,1% | 19,6% | 9,2% | 4,8% | 1,5% |
|---|---|---|---|---|---|
| Acogida y acompañamiento | Formación e inserción sociolaboral | Personas sin hogar | Infancia y familia | Personas Mayores | Voluntariado |
| 480.585,87€ | 157.717,62€ | 193.892,90€ | 90.109,94€ | 46.835,66€ | 14.906,40€ |

## INVERSIÓN SOCIAL EN CONCEPTO DE AYUDAS ECONÓMICAS

**437.797,49 €**

# ¿QUÉ PUEDES HACER TÚ?

hazte soci@, hazte voluntari@, hazte entidad solidaria

bizum: 38378

**Cuenta Corriente:**

**ES53 2080 0200 4830 0039 2123**

---

XUNTA DE GALICIA

UNIÓN EUROPEA
Fondo Social Europeo
El FSE invierte en tu futuro

Deputación DA CORUÑA

FERROL

NARÓN

CONFERENCIA EPISCOPAL ESPAÑOLA

Diócesis de Mondoñedo-Ferrol

unespa ASOCIACIÓN EMPRESARIAL DEL SEGURO

LOTERÍAS Y APUESTAS DEL ESTADO

INDITEX

endesa Fundación

Vegalsa LROSKI

Fundación Barrié

Fundación Naturgy

---

@caritasmondonedoferrol

@caritasmondofer

@caritasmondonedoferrol

---

**www.caritas.es/mondonedoferrol**

**Calle Magdalena, 221 Ferrol • Tel. 981 352 339**